

Sønderjysk Skoleskak

Vojens Skakklub

Ugebrev uge 2011:45

Skoleskakkspillere med succes på skakklubbens juniorhold.

Lørdag den 5. november var der C-række-stævne i Bov. Stævnet var en del af skakklubbernes holdturnering, hvor C-rækken er forbeholdt juniorer. Vojens Skakklub stillede med Kristine Gejl Jørgensen, Thorbjørn Møller og Rene Hother Nielsen. Med 4 afbud kom 4. bræt desværre til at stå tomt.

Set i det lys klarede holdet sig fantastisk og blev nr. 3 efter 2 matchsejre, 2 uafgjorte og kune en enkelt nederlag til Bovs bedste hold.

Slutstillingen efter 5 runder blev

1. Bov 5	17,5 p	9 MP
2. Haderslev 4	13,5 p	7 MP
3. Vojens 3	11,5 p	6 MP
4. Tønder 4	10 p	5 MP
5. Bov 6	8 p	3 MP
6. Ribe 4 (ikke mødt)	0 p	0 MP

På de to øverste brætter scorede Kristina og Thorbjørn 4 points af 5 mulige, mens Renes udbytte var 2½ points. Asbjørn Schack spillede på Haderslev Skakklubs hold og var med 5 af 5 points stærkt medvirkende til at sikre holdets andenplads ved stævnet.

Et tilsvarende stævne spilles i Haderslev lørdag den 4. februar 2012, så der er mulighed for revanche.

Sønderjysk Skoleskak - Sønderjyllandskredsen

Onsdag den 26. oktober var der **kredsbestyrelsesmøde i Vojens**. Kredsbestyrelsesmøder er åbne for alle interesserede spillere, ledere og forældre. Det er desværre ikke så mange, der benytter sig af, men der er efterhånden skoleskak på flere end 20 skoler i Sønderjylland. De senest tilmeldte er Genner, Aabenraa Friskole, Gram Skole, Havnbjerg Skole og Ulkebøl Skole. Kredsledelsen vil meget gerne i forbindelse med alle nye skoler – vi synes selv, vi har noget at tilbyde!

Skolernes skakdag - fredag den 10.02.2012

Til **Skolernes skakdag 2012** er foreløbig tilmeldt 6 skoler: Brundlundskolen, Aabenraa, Sønder-skovskolen, Sønderborg, Genner Skole, Lagoni-skolen, Vojens, Kruså Skole og Tønder Grundskole. Flere vil komme til.

Støt Dansk Skoleskak

Gavegivning: Hvis mere end 100 donorer støtter Dansk Skoleskak med mindst 50 kr hver, får Dansk Skoleskak momsfratagelse. Vi kan kun opfordre til, at så mange som muligt gør dette. Den nemmeste møde er via skoleskak.dk/gave.

Kalenderen efterår 2011

Mandag den 7.11.	skoleskak
Mandag den 14.11	skoleskak
Onsdag den 16.11.	Kredsbestyrelsen
Lørdag den 19.11.	SGP i Tønder
Mandag den 21.11.	skoleskak
Lørdag-søndag 26.-27.11	DM i skoleskak, individuelt
Mandag den 28.11.	skoleskak
Mandag den 5.12.	skoleskak
Lørdag den 10.12.	Juleturnering
Mandag den 12.12.	skoleskak
Mandag den 19.12.	Julehygge/-afslutning
Onsdag den 28.12.	SGP i Vojens

Begivenheder som turneringer og møder omtales altid mindst ugen før i ugebrevet.

Vojens Skakklub, junior-/skoleskak
Mandage kl. 18-19 i Danmarksgade 8, (lokale 1)
Vojens
Juniorleder: Morten Jessen, Tlf.: 7454 0435 - E-mail: morten.jessen@hotmail.com

Husk at checke hjemmesiden www.vojensskakklub.dk regelmæssigt. Se også www.skoleskak.dk

Hvid trækker og gør mat i 1 træk

Diagram 71

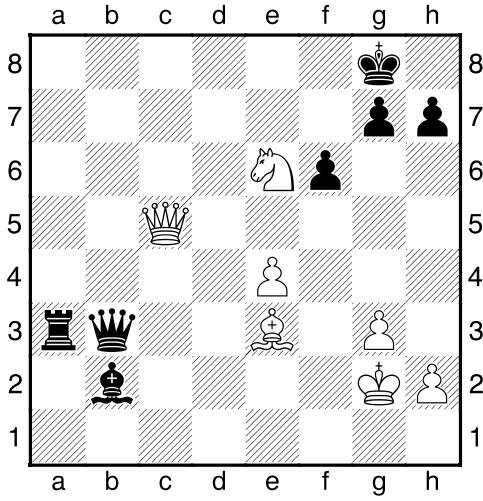

Hvid trækker og gør mat i 2 træk

Diagram 74

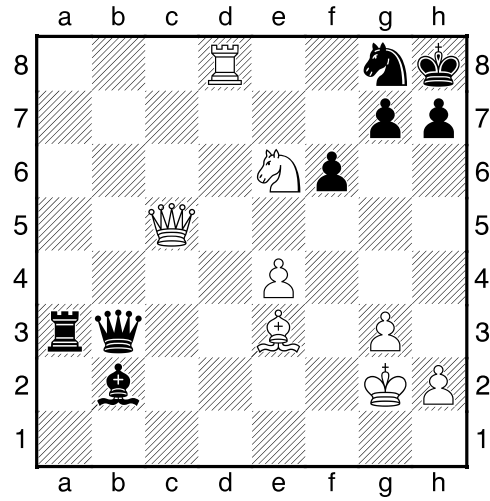

Diagram 72

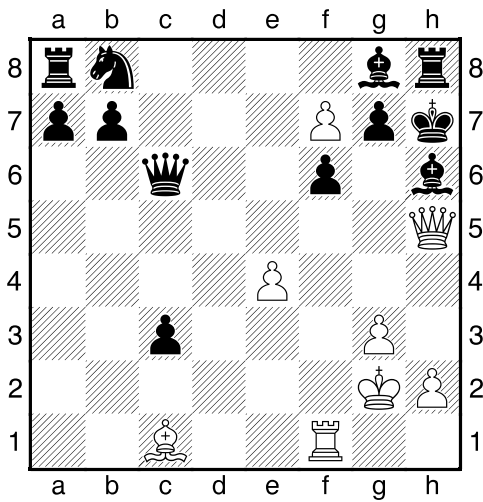

Diagram 75

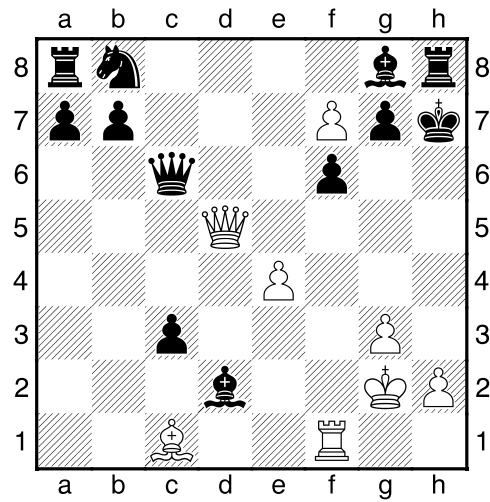

Diagram 73

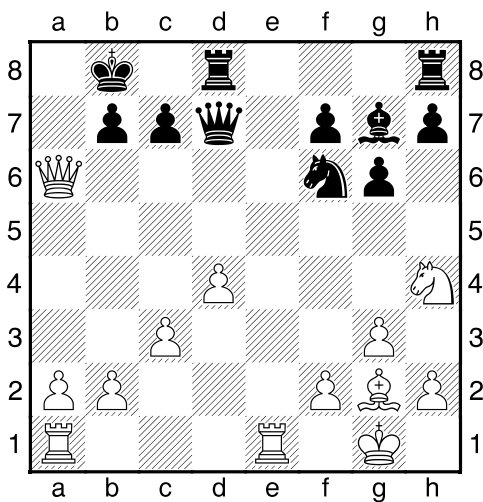
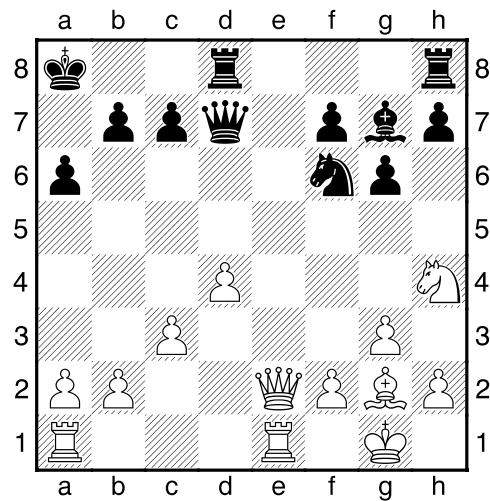

Diagram 76



Assist

Diagram 77

I ishockey og fodbold taler man om assist, når en spiller lægger pucken eller bolden til rette, så en anden kan score. I skak kan en brik tvinge modspillerens brikker i en position, så en anden brik kan udføre et dræbende træk. I diagram 77 har hvid et assisttræk – hvilket træk??

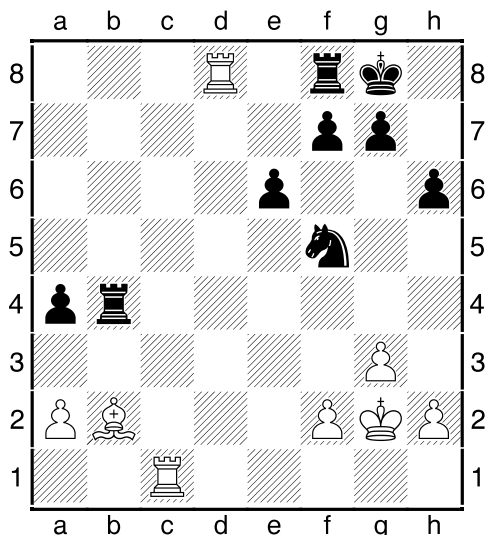
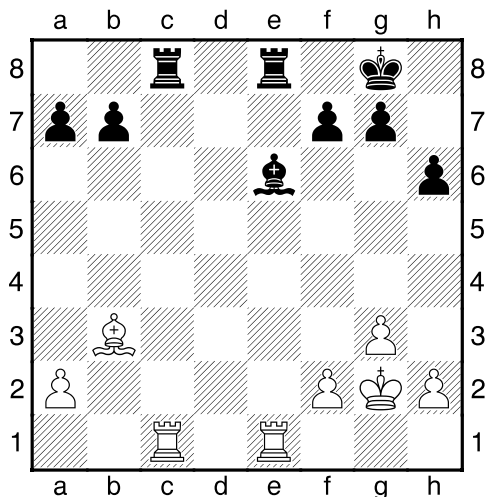

Diagram 78

Diagram 78 ser rigtig fredeligt ud. To tårne og 1 løber på hver side og alle brikker pænt i spil. Sort har en bonde mere og er glad. I hvert fald indtil hvid udfører sin assist-kombination!

Hvid trækker og vinder en løber. Der er endda to måder, han kan gøre det på!



Svære bindinger

Diagram 79

I diagram 79 er det ligefrem svært at få øje på en binding. Den eneste brik, der ser ud til at være bundet, er hvids Se3 – men den hvide dronning er jo dækket. Eller er den?? Sorts kombination viser, at hvids Td1 er overbelastet, og hvid mister damen. Hvordan spiller sort flot og vinder?

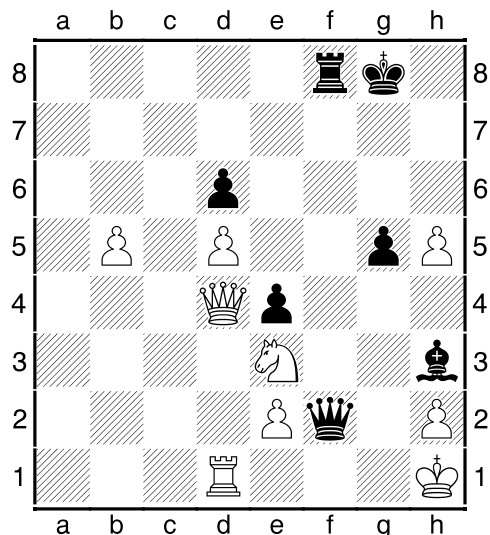
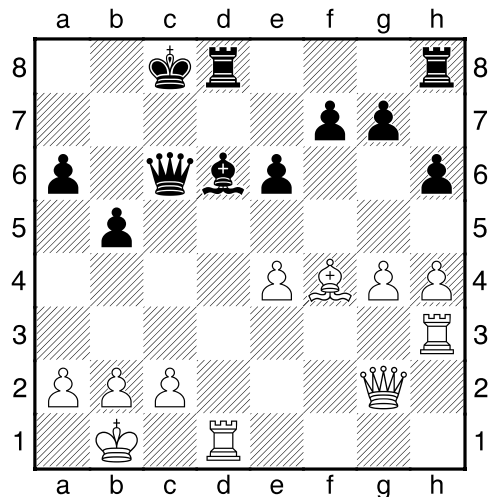

Diagram 80

Diagram 80 ser let nok ud – hvid kan spille 1. Th3-c3 og binde sorts dame. Men sort forsvarer sig med 1. -, Ld6-c5 og truer mat på d1! Han kan også bare spille 1. -, Dc6xc3 og få tårn og løber for dronningen. Bindningen skal *forberedes* for at være dræbende. Hvad trækker hvid?



Spil et parti igennem

I dette nummer skal vi lidt op til nutiden. Ugens parti er spillet i Philadelphia i 1952. Også i det 20. århundrede ser man hvid få slemme klø, når han overlader en farlig h-linie til sort!

Horowitz –Dynkan, Philadelphia 1952

Italiensk

1. e2-e4, e7-e5 2. Sg1-f3, Sb8-c6 3. Lf1-c4, Lf8-c5 4. 0-0 Naturligvis godt nok. **4. -, Sg8-f6 5. d2-d3, d7-d6 6. Lc1-g5** Ikke noget godt træk, når sort ikke har rokeret. I bedste fald forærer hvid sort tempi, når han vil angribe den hvide kongestilling. **6. -, Lc8-g4** Selv om hvids og sorts 6 træk er ens, er der stor forskel! Den hvide løber kan f.eks. ikke så godt jages bort med h2-h3, da det svækker den hvide kongestilling. Hvid burde nu spille c2-c3 for at forhindre Sc6-d4, som er meget ubehageligt. **7. h2-h3, h7-h5** Dristigt - sådan er det sjovt at spille skak! Det kan godt være, at hvid kan slå springeren, men han får svært ved forsvare sig. **8. h3xg4, h5xg4 9. Sf3-h2** Man skal ikke klamre sig til et bytte, når kongen kommer i fare! Bedst for hvid var 9. c2-c3, g4xf3 10. Dd1xf3, og hvid kan klare sig. Nu kaster sort sig over ham! **9. -, g4-g3 10. Sh2-f3, Sf6-g4!!**

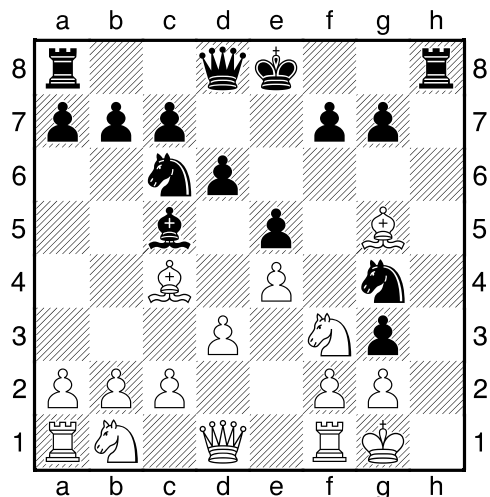

Dronningofferet er smukt og afgørende **11. Lg5xd8, Lc5xf2+** Det er vigtigt, at løberen slår først. Bonden skal kunne blive til en dronning! **12. Tf1xf2, g3xf2+** **13. Kg1-f1, Th8-h1+** **14. Kf1-e2, Th1xd1** Slår hvid nu det sorte tårn, får sort ny dronning, Hvid forsøger at undgå dette. **15. Sf3-d2** - og sort trækker og gør mat i 3 træk! **15. -, Sc6-d4+ 16. Ke2xd1, Sg4-e3+ 17. Kd1-c1, Sd4-e2# mat!**

Løsninger

Diagram 71: 1. Dc5-f8#

Diagram 72: 1. f7-f8S#!

Diagram 73: 1. Da6xb7#

Diagram 74: 1. Td8xg8+, Kh8xg8 2. Dc5-f8#

Diagram 75: 1. Dd5-h5+, Ld2-h6 2 f7-f8S#!

Diagram 76: 1. De2xa6+, Ka8-b8 2. Da6xb7#

Diagram 77: Hvid har røntgentrækket 1. Lb2-a3, men så vil sort klare skærene med 1. -, Tb4-b8! I stedet vil as-sistrækket 1. Td8xf8+ tvinge den sorte konge til f8: 1. -, Kg8xf8, hvorefter bindingen 2. Lb2-a3 er afgørende.

Diagram 78 De sorte brikker står uheldigt, og det kan hvid benytte sig af. Han kan enten spille 1. Tc1xc8 (as-sistrækket, der tvinger sorts tårn til c8) 1. -, Te8xc8 og nu 2. Te1xe6! På 2.-, f7xe6 vinder 3. Lb3xe6+ det sorte tårn, der måtte til c8 for at hævne sin kollega. Hvid kunne også spille 1. Te1xe6, hvad der bare bytter trækkene om ved bedste spil.

Diagram 79. Fra Lipnovsky – Herbert, det canadiske mesterskab 1978. En sammensat kombination, der bygger på, at Se3 faktisk er bundet! Efter 1. -, Lh3-g2+!! mister hvid damen, da 2. Se3xg2, Df2xd4 3. Td1xd4 ender med 3. -, Tf8-f1#! En smart mat.

Diagram 80: Også et eksempel fra et virkeligt parti. Arencibia – Delgado, Capablanca mindeturnering 2007. Hvid spillede 1. Td1xd6!, og sort opgav. Spiller sort 1. -, Td8xd6 fortsætter hvid med 2. Th3-c3, og den sorte dronning er bundet og færdig! Sorts trussel 2. -, Td6xd1+ er ikke farlig her, da hvid blot kan dække matten med 3. Lf4-c1.

