

Sønderjysk Skoleskak



Vojens Skakklub

Ugebrev uge 2012:50

Juleafslutning i Vojens Skakklub mandag den 17. december, kl. 18-19.

HUSK at medbringe en julegave til en værdi af ca./max. 20 kr.

Denne aften er der ingen undervisning, men en lynskakturnering med indbygget "handicap", så alle har en fair chance for at vinde. Der sluttes af med sodavand og kage.

Husk at melde fra, hvis du er forhindret.

Mandag den 24. og 31. december er der ingen skak, men vi begynder igen mandag den 7. januar 2013.

HUSK tilmelding til SGP-4 fredag den 28.12.2012 kl. 9.30 på Lagoniskolen (Unionvej 2 i Vojens)

Det er en 7 runders hurtigturnering. Der oprettes en særskilt gruppe for uratede skoleskakspillere.

Tilmelding i Vojens Skakklub eller til Karl Posselt, Skjoldsvænge 6, 6500 Vojens, Telefon: 74 54 34 23,
E-mail: kpo_den@post1.tele.dk
Senest torsdag den 20.12.2012.

Hele invitationen kan ses på
www.vojens.skakklub.dk

Husk invitation

til Trekantområdets Grand Prix 2 Lørdag d. 15. december – kl. 10-14 Spillested: Fredericia Skakfor-
enings lokaler, Jyllandsgade 8b, 7000 Fredericia

Tilmelding til www.vejlekredsensskoleskak.dk

Tilmelding: senest torsdag d. 13. december. Opgiv navn, alder og hvor længe du har spillet skak (evt. rating). Hvis du har spillet ÅGP-turneringer, opgiv hvilken gruppe du spiller i der (F, E, D, C, B eller A) Tjek hjemmesiden for opdateret information før stævnet.

Juleturnering på Sct. Severin Skole i Haderslev

Lørdag den 8. december afholdt Sct. Severin den snart traditionelle juleturnering. Deltagerantallet var skuffende lavt: Kun 12 spillere. Yderligere 2 var tilmelding, men måtte melde fra dagen før på grund af sygdom.

Til gengæld var turneringen rimelig stærk – næste hele Haderslev elite var med, suppleret af 2 spillere fra Esbjerg og 2 fra Aabenraa Friskole.

Efter 7 runders Monrad blev resultaterne:

D – klassen (11-12 år)

- | | |
|-------------------------------------|--------|
| 1. Bjørn Hebsgaard Nielsen, Esbjerg | 6 pts. |
| 2. Oliver Iversen, Sct. Severin | 4 pts. |
| 2. Kasper Krongaard, Sct. Severin | 4 pts. |

E – klassen (9-10 år)

- | | |
|-------------------------------------|--------|
| 1. Asbjørn Schack, Sct. Severin | 5 pts. |
| 2. Eskil Hebsgaard Nielsen, Esbjerg | 4 pts. |

F – klassen:

- | | |
|-----------------------------------|-----------|
| 1. Christian Abild, Sct. Severin | 6 pts. !! |
| 2. Sophus Rasmussen, Sct. Severin | 3½ pts. |

Den samlede vinder af turneringen blev efter korrektionsberegning mellem Bjørn Hebsgaard Nielsen og 8-årige Christian Abild Bjørn, der med sin gevinst over Christian lige kneb sig foran. Christian markerede sig igen som et af Sct. Severins største talenter ved ikke kun at vinde sin klasse, men uanset alder blive bedste Sct. Severiner.

Skoleskakkalenderen

Man d. 10.12.12	Skoleskak
Lør d. 15.12.12	GP i Fredericia
Man d. 17.12.12	Juleafslutning i Vojens Skakklub
Fre d. 28.12.12	SGP-turnering i Vojens
Man d. 07.01.2013	Skoleskak

Vojens Skakklub, junior-/skoleskak

Mandage kl. 18-19 i Danmarksgade 8, (lokale 1)

Vojens

Juniorleder: Morten Jessen,

Tlf.: 4128 3485 - Email: morten.jessen@hotmail.com

Hjemmeside: www.vojensskakklub.dk

Mat i 1,2 eller 3 træk

Diagram 411 Hvid gør mat i 1 træk

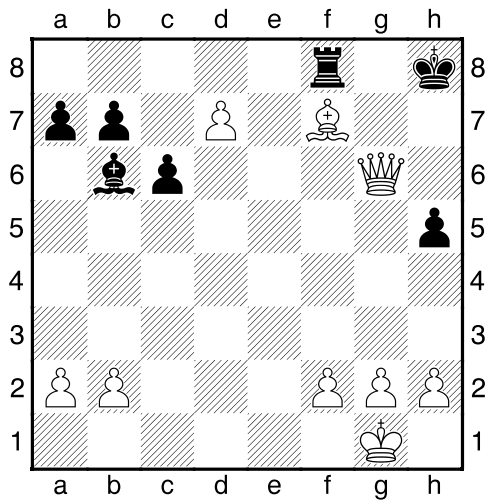

Mat i 2, 3 eller flere træk

Diagram 414 Hvid gør mat i 3 træk

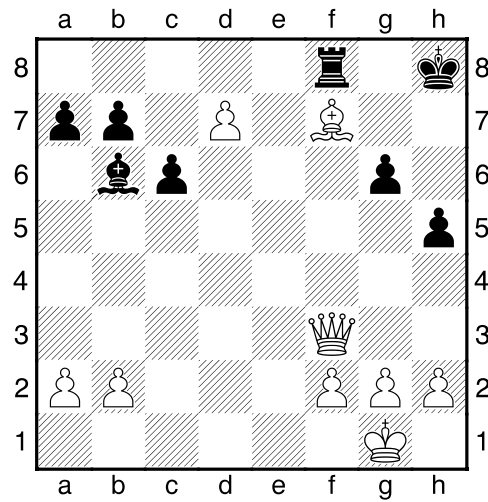

Diagram 412 Sort gør mat i 2 træk

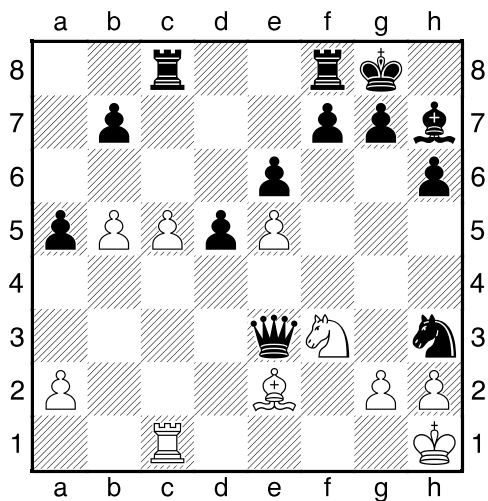

Diagram 415 Sort gør mat i 7 træk

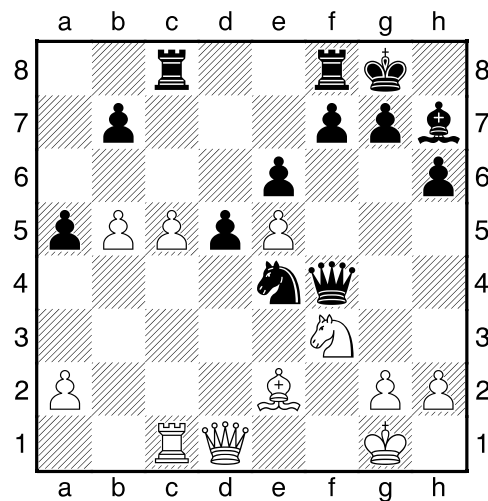

Diagram 413 Hvid gør mat i 2 træk

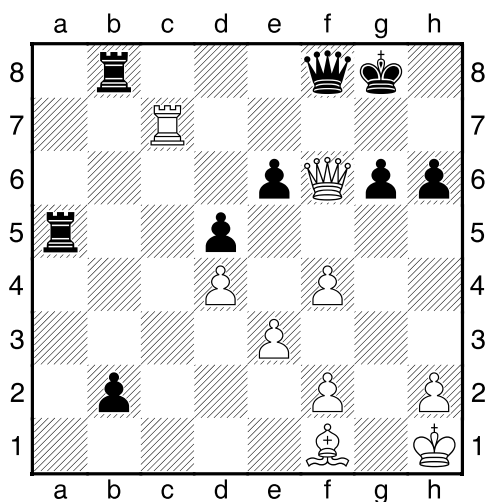
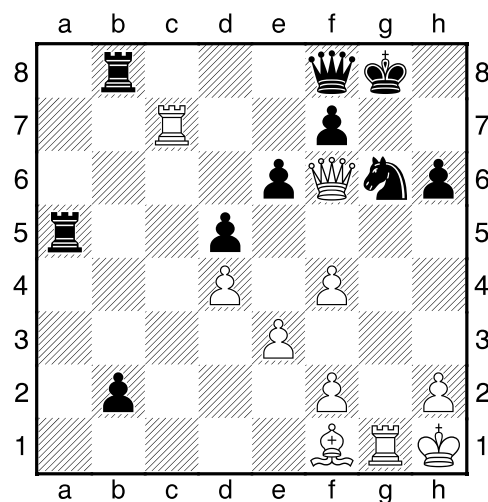

Diagram 416 Hvid gør mat i 4 træk



Find planen

Diagram 417

Danske Jens Kristiansen blev nylig seniorskakverdensmester, og i skakligaen sidste week-end spillede han hvid i denne stilling mod GM Carsten Høi. Hvid har en bonde mere, men hans h-bønder ser skrøbelige ud. Sort trækker - har han en chance? Hvordan spiller hvid denne stilling?

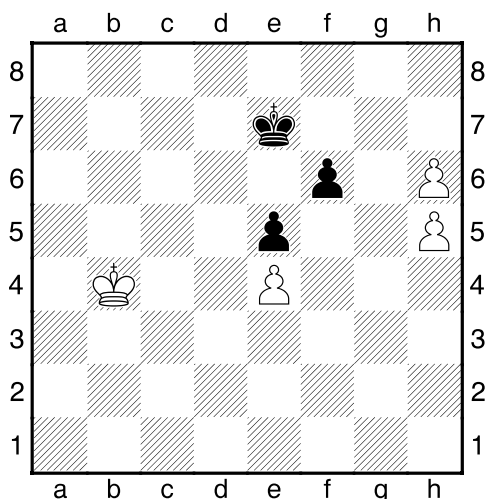

Angreb er det bedste forsvar

Diagram 419

Mere fra enkeltmandsturneringen 2011. Jørgen Clausen fra Gråsten har hvid mod Henrik Feldborg fra Gråsten. Sort truer mat i 2 træk med 1. -, Dxf2+. Den kan Jørgen naturligvis dække, men han kan også selv gøre mat! Hvad spiller hvid, og hvordan endte partiet mon?

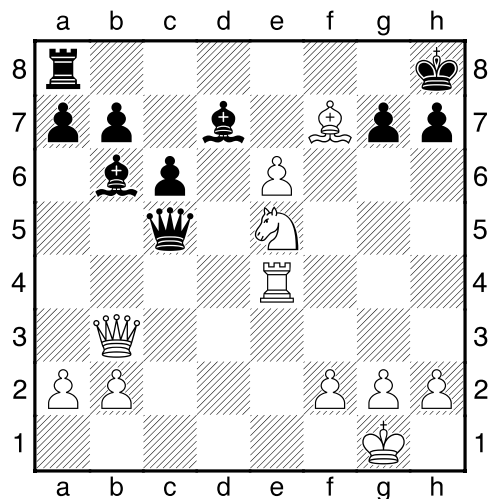

Find planen – hvid gør mat!

Diagram 418

Fra den sønderjyske enkeltmandsturnering 2011. Uwe Hansen, Aabenraa har hvid mod Morten Jesen fra Vojens. Morten har en bonde mere og angreb på hvids springer, men hans tårn står dårligt. Fritz melder, at hvid gør mat i højst 11 træk! Hvordan klarer hvid det? Prøv at spille videre.

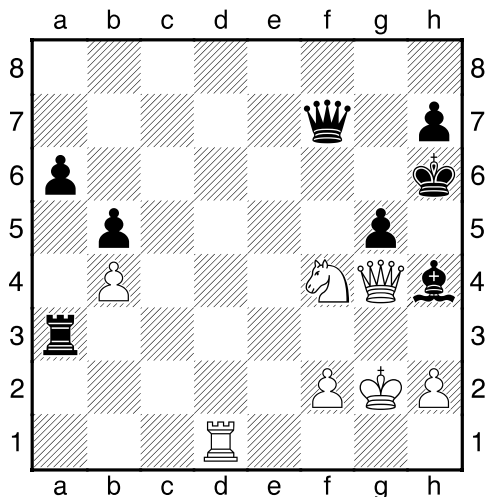

Den magtesløse dame!

Diagram 420

Denne stilling stammer fra sønderjysk EMT i 2006 og er en variant af partiet Hansjörgen Clausen – Kai Bjørnskov. Manøvreren, der vinder for sort, blev ikke fundet før efter partiet, men det er ret charmerende, at den sorte dronning faktisk kan erobre den hvide! Hvad spiller sort her?

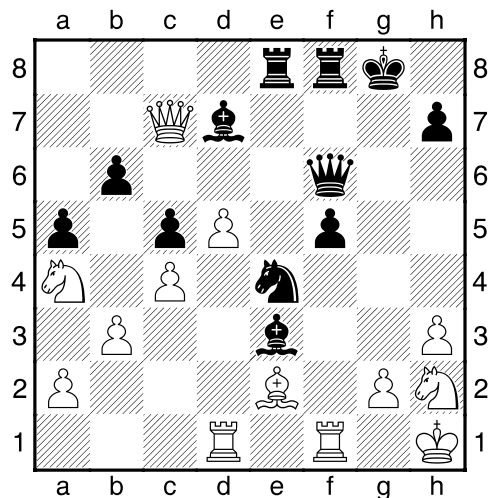

Spil et parti igennem

Dagens parti er et godt eksempel på, at man tit kan lære lige så meget af partier mellem svagere spillere som af stormesterpartier. Sort kender ikke sin teori godt nok og prøver at holde bonden i dronningegambit. Det er sjældent klogt!

Sønderjysk Enkeltmandsturnering Vojens 2011

Kurt Schlünzen, Vejen (1131) 1

Michael Pedersen, Aabenraa (1199) 0

Dronningegambit

1. d2-d4, d7-d5 2. c2-c4, d5xc4 3. e2-e3, b7-b5 4. a2-a4, c7-c6 4. -, a7-a6 besvares jo bare af 5. a4xb5, da sorts a-bonde er bundet. Men partitrækket er bestemt ikke bedre! **5. a4xb5, c6xb5 6. Dd1-f3** Ups! Det sorte tårn på a8 kan ikke dækkes. Sorts bedste fortsættelse er nu 6. -, Sb8-c6 7. Df3xc6+, Lc8-d7, der redder tårnet, men mister en springer. Sort forsøger i stedet, om han kan fange den hvide dronning. **6. -, Dd8-c7 7. Df3xa8, Sb8-c6** Så er dronningen faktisk fanget, men ikke angrebet. Kunne sort nu blot spille Lc8-b7... **8. Lc1-d2** En smart trussel: 9. Ld2-a5, Sc6xa5 10. Ta1xa5! Dc7xa5 11. Da8xc8#! **8. -, e7-e6** En fin parade, der åbner for udvikling af sorts Lf8. **9. Lf1-e2** Så vælger hvid en anden løsning: Afbytning af Sc6: 10. Le2-f3 og 11. Lf3xc6. Også denne plan krydser sort. Hvid kunne også have spillet 9. Sb1-c3 med trussel mod bonden på b5. 9. -, a7-a6 virker nemlig ikke: 10. Ta1xa6, fordi Lc8 er bundet. Og når a7-bonden er væk, kan hvids dronning let komme ud. **9. -, Sg8-f6 10. Le2-f3, Sf6-d5** Leskytter ikke alene Sc6, men indeholder også en fælde: 11. e3-e4?? Sd5-b6 og vinder hvid dronning! **11. Lf3xd5** Hvid afmonterer den sorte trussel **11. -. e6xd5** Su mangler sort kun 2 træk: Lf8-d6 og 0-0 for at kunne fange hvids dronning med Lc8-b7 **12. Sb1-c3** Hvid trækker hver anden gang! Med dobbeltangreb på b5 og d5 er det en smal sag at få damen ud. **12. -, Lf8-b4 13. Sc3xb5, Lb4xd2+ 14. Ke1xd2** Så er det sket! Efter 14. -, Sd7?? vinder 15. Sd6+, og det naturlige 14. -, Dd7 følges med 15. Dxc8+! Dxc8 16. Sd6+ og vinder, da hvid efter afbytningerne er tårn og springer foran. **14. -, Dc7-e7** Måske griber sort efter det sidste halmstrå **15. Da8xc8+, Sc6-d8 16. Dc8-a8??** Langt bedre var 16. Dc8-c5, der fratager sort ethvert modspil. Sort kunne nu have søgt sin lykke i 16. -, Db4+, der mindst indbringer en springer. I stedet valgte han at opgive! **16. -, Opgivet.**

Løsninger

Diagram 411: 1. Dg6-h6#

Diagram 412: 1. -, De3-g1+!! 2. Tc1xg1, Sh3-f2#

Diagram 413: 1. Df6xg6+, Kg8-h8 2. Dg6-h7#

Diagram 414: 1. Df3-f6+, Kh8-h7 2. Df6xg6+, Kh7-h8 3. Dg6xh6#

Diagram 415: 1. -, Df4-e3+ 2. Kg1-h1 (2. Kf1, Df2#) 2. -, Se4-f2+ 3. Kh1-g1, Sf2xd1+ 4. Kg1-h1, Sd1-f2+ 5. Kh1-g1, Sf2-h3++ 6. Kg1-h1, De3-g1+ 7. Tc1xg1 (eller 7. Sxg1), Sh3-f2#. Kvalt mat - altid en flot afslutning!

Diagram 416: 1. Tg1xg6+, Kg8-h7 (1. -, fxg6 2. Dxg6+, Kg8-h8 (2. -, Dg7 3. Dxg7#) 3. Dg6-h7#) 2. Tc7xf7+, Df8xf7 3. Df6xf7+, Kh7-h8 4. Tg6xh6#

Diagram 417: 1. -, Ke7-f7 (ellers løber h-bonden i mål) 2. Kb4-c5, f6-f5 (eneste modchance. Kommer hvids konge til d5, er alt tabt) 3. e4xf5, Ke7-f6 Klarer sort sig nu?! 4. Kc5-d5 Nej, sort kan ikke slå hvids f-bonde og må bare opgive.

Diagram 418: 1. Td1-d6+! Kh6-g7 (med 1. -, Dg6 taber sort vel straks, og han bliver lige så hurtigt mat) 2. Sf4-h5+, Df7xh5 (2. -, Kg8 3. Te8+, Df8 4. De6+, Kh8 5. Txf8#, eller 2. -, Kf8 3. Td8+, De8 (3. -, Kf7 4. De6#) 4. Df5+, Kg8 5. Txe8# eller 4. -, Ke7 5. Df6#) 3. Dg4xh5, Ta3-a2 (Sort kan udskyde matten lidt ved at ofre) 4. Td6-d7+, Kg7-f6 5. Dh5-f7+, Kf6-e5 6. Td7-d5+, Ke5-e4 7. Df7-f3#

Diagram 419: 1. Se5-g6+!! h7xg6 2. Te4-h4+, Dc5-h5. Her slog Jørgen på h5 og vandt med 3. Dxxh5, gxh5 4. exd7, Tf8 5. Df3, g6 6. Df6+, og sort opgav. Han kunne imidlertid have gjort mat med 3. Db3-h3, Lb6xf2+ 4. Kg1xf2, Ld7xe6 5. Th4xh5+, g6xh5 6. Dh3xh5#

Diagram 420: Med 1. -, Df6-d8! Truer den hvide dame den sorte. Og den stakkels mørke dronning kan ikke flytte fra diagonalen h2-b8, uden at hendes konge er mat med Se4-g3. Derfor må hvid spille 2. Dc7-f4, og den sorte løber æder hende.

